## 10. Mercado de trabajo

### a. Panorama del mercado laboral. Principales indicadores

En el segundo trimestre del año 2020, la población económicamente activa del aglomerado Gran Resistencia estaba compuesta por aproximadamente 160.360 personas (de una población de un poco más de 400 mil). Esto es, solo 38 de cada 100 personas pertenecían a la fuerza laboral. De estos, alrededor del 6% se encontraba desocupado. De los ocupados sólo 0,19% eran patrones, casi el 20% declaraba trabajar por cuenta propia, y casi el 81% eran asalariados. Entre estos últimos, la informalidad alcanzaba casi el 43%, definida como la situación de aquellos que no perciben descuentos jubilatorios en su ocupación. Cabe destacar que después de este excepcional trimestre, la informalidad disminuyó al 35%. Como era previsible, la pandemia parecería haber golpeado más al mercado laboral informal.

Finalmente, la inactividad, sin considerar los menores de 10 años, alcanzaba a casi la mitad de la población. Este aumento se ve reflejado en el gran incremento de las personas que respondían ser amas de casa entre los inactivos, que pasaron del 6,5% al 11,7% en el trimestre en que se declaró la cuarentena.

**Gráfico 10.a.1: Gran foto del mercado laboral del aglomerado Gran Resistencia (2° trimestre 2020)**

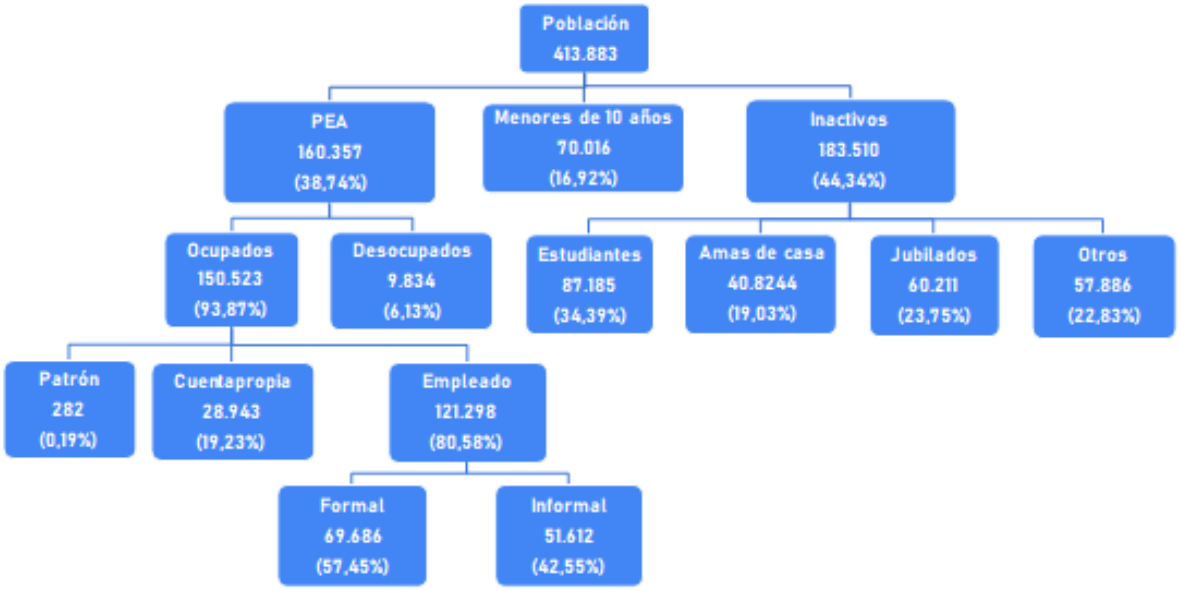


Fuente: Elaboración propia con base en los datos de la Encuesta Permanente de Hogares (EPH).

**Gráfico 10.a.2: Tasa de actividad, de empleo y de desocupación. Total de aglomerados vs. Gran Resistencia (Serie trimestral 1T 2017 a 1T 2021)**

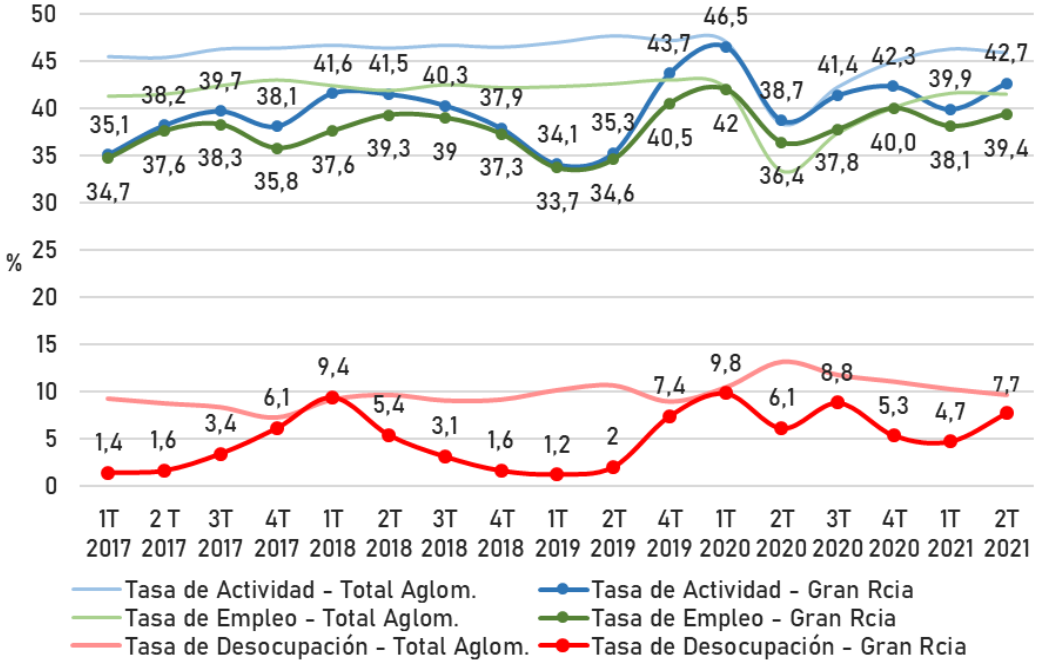


Fuente: Elaboración propia con datos de la Dirección de Estadísticas del Chaco. Aclaración: Los datos del 3T de 2019 se omiten porque no se encuentran disponibles para Gran Resistencia.

Antes de seguir, y considerando que en los siguientes apartados se analizarán datos provenientes de la Encuesta Permanente de Hogares de INDEC se harán las siguientes aclaraciones:

- La encuesta correspondiente al tercer trimestre de 2019 no ha sido publicada para el aglomerado Gran Resistencia, impidiendo realizar un análisis comparativo para ese período.
- La encuesta correspondiente al segundo trimestre de 2020 presentó problemas metodológicos importantes a raíz de la aparición de la pandemia, el Gran Resistencia es uno de los aglomerados cuyos resultados el INDEC advierte que pueden no tener la calidad que habitualmente entrega la encuesta (https://www.indec.gob.ar/ftp/cuadros/menusuperior/eph/EPH_consideraciones_metodologicas_2t20.pdf)

En cuanto a la tendencia de los principales indicadores (Gráfico 10.a.2), es posible observar que el Gran Resistencia presenta una tasa de desempleo relativamente baja en comparación al promedio nacional - suele ser menor al 5%-. De todas maneras, es notorio el impacto de los vaivenes económicos del país en este indicador: tanto la devaluación de 2018 y la crisis económica del 2019 disparan visiblemente el desempleo. En esta misma línea, las tasas de actividad también evidencian niveles inferiores a los del resto del país.

Tal como era previsible, los primeros meses del 2020 muestran una caída tanto en las tasas de empleo como de actividad, comenzando a vislumbrarse una lenta recuperación en ambos indicadores a partir del segundo trimestre del mismo año. Una cuestión llamativa es que a partir del primer trimestre del año 2020, es decir, durante el período en el que las restricciones a la circulación alcanzaron su punto cúlmine, las tasas de actividad y empleo

nacionales cayeron hasta confundirse con los niveles propios de nuestro aglomerado. Luego, al final del segundo trimestre del año pandémico ambas tasas comienzan una lenta recuperación; sin embargo, a partir del tercer trimestre esta recuperación, sostenida a nivel nacional, no es acompañada por la tasa de actividad y empleo del aglomerado del Gran Resistencia, que sufren una recaída en el primer trimestre de 2021, encontrando una cota hacia el segundo trimestre, donde los valores de los indicadores se acercan a los que son normales en el pasado reciente.

**Gráfico 10.a.3: Cantidad total de ocupados y desocupados. Aglomerado Gran Resistencia. Primer trimestre 2019 a segundo trimestre 2021**

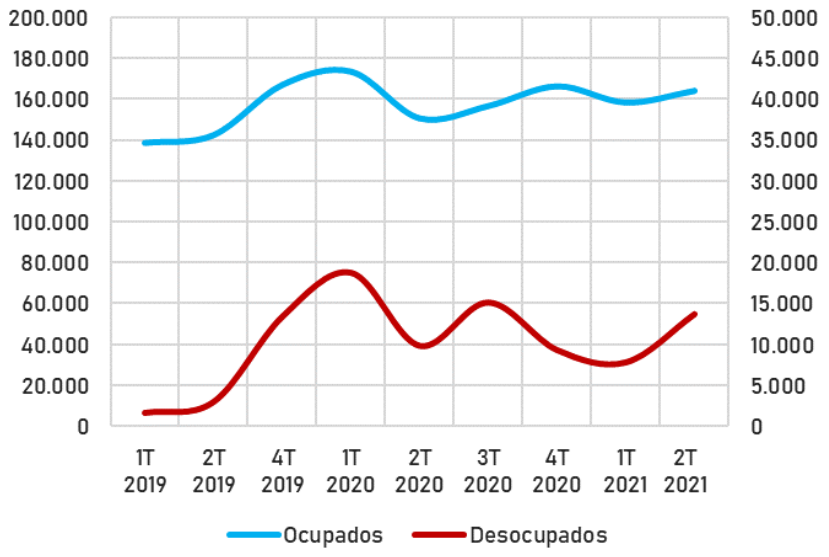


Fuente: elaboración propia sobre datos de EPH

Como se muestra en el gráfico anterior, durante los últimos dos años la ocupación en el aglomerado tiene una leve tendencia alcista, a pesar de las bruscas oscilaciones producto de la crisis y de la pandemia.

Además, las variaciones en la cantidad de desocupados se explican mayormente por movimientos simultáneos de la cantidad de ocupados, esto es gente que entra al mercado laboral y sale por efecto desaliento, es decir que hay poca pérdida y poca generación de empleo en los ciclos económicos. Esto es un signo de un mercado laboral más bien rígido, donde el shock de la pandemia no genera una caída en el empleo ni una recuperación posterior tan acentuadas.

Podemos sostener que una particularidad de esta crisis la constituye el hecho de que la gran caída en el empleo se manifestó en un tránsito hacia la inactividad y no hacia el desempleo. A nivel país, el aislamiento social sí generó mayor desempleo en un primer momento y un progresivo tránsito hacia tasas similares a la pre pandemia. Sin embargo la actividad y el empleo aún no consiguieron volver a sus valores previos.

**Gráfico 10.a.4: Variaciones en los principales indicadores laborales según género y grupos etarios. Trimestres I a III de 2020**

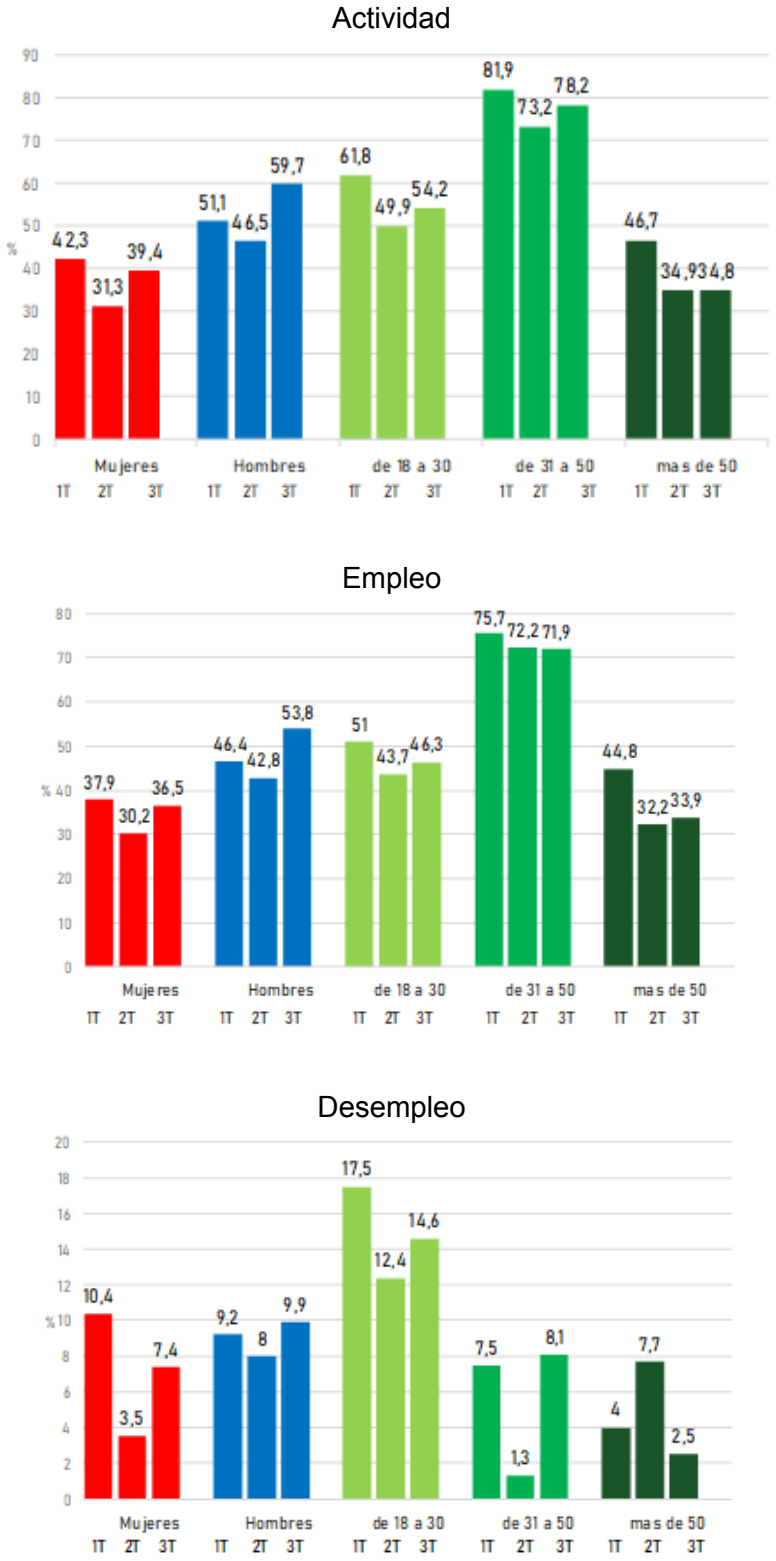


Fuente: Elaboración propia sobre la base de la EPH

El Gráfico 10.a.4 nos permite indagar un poco más en el comportamiento de estos indicadores según género y grupos de edad. Cada color representa un grupo demográfico y

la altura de cada barra corresponde a la tasa que tomaba el indicador en el aglomerado en cada trimestre del 2020 disponibles hasta el momento.

La caída de la actividad y del empleo en el primer trimestre del año pandémico, se evidencia en todos los grupos analizados. En el caso de las mujeres y los jóvenes se aprecia como contracara una fuerte reducción del desempleo, lo que podría considerarse como un efecto del fenómeno “trabajador desalentado”, es decir, aquellas personas que abandonan la búsqueda activa de trabajo aunque tendrían la voluntad de trabajar. Esto resulta consistente con el hecho de que el profundo desconocimiento que existía sobre el virus y la enfermedad que ocasionaba, generó un estado de alarma social constante y muchas personas sentían miedo de salir al exterior. En el caso de los hombres de edad avanzada ocurrió el fenómeno inverso: partían de tasas de desempleo muy bajas las cuales luego del primer trimestre del año 2020 se disparan. Esto sugiere que el aislamiento social podría haber acentuado la distribución clásica de roles de género en los hogares: las mujeres quedaron a cargo de las tareas de cuidado de la familia, sobre todo considerando el hecho de los establecimientos educativos y guarderías permanecían cerrados; mientras que los varones se desempeñan como los principales oferentes de fuerza de trabajo. Sin embargo, en el tercer trimestre, la liberación progresiva de la actividad genera un efecto rebote y el desempleo vuelve a dispararse.

En cuanto a los jóvenes, grupo etáreo que ya experimentaba altísimas tasas de desempleo, el efecto “desaliento” es notorio, provocando la salida masiva del mercado laboral.

**Gráfico 10.a.5: Principales indicadores según categoría ocupacional. Aglomerado Gran Resistencia. Trimestres I a III 2020.**

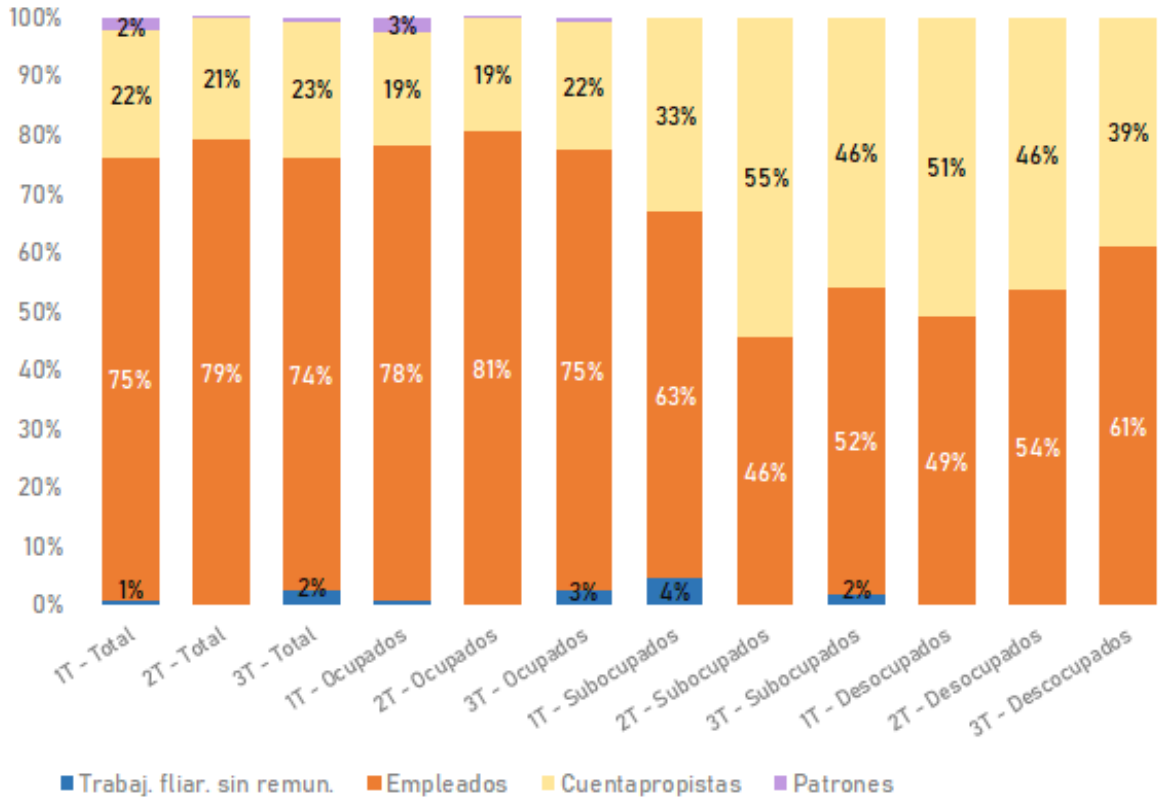


Fuente: Elaboración propia con datos de la EPH

El Gráfico 10.a.5 presenta las participaciones de las distintas categorías ocupacionales que registra la EPH en los trimestres 1 a 3 del año 2020. Cabe aclarar que según el INDEC los datos para Gran Resistencia del segundo trimestre de 2020 no cumplen los estándares de calidad con los que habitualmente la EPH presenta sus resultados, lo que dificulta una comparación certera, al menos para ese período temporal específico. Dicho esto, resulta interesante resaltar el hecho de que una de las consecuencias salientes de la pandemia y las consecuentes medidas de aislamiento, consiste en el aumento de los cuentapropistas en el grupo de los subocupados. Esto resulta entendible, debido a que muchos bienes y servicios ofrecidos por personas pertenecientes a esta categoría ocupacional dejaron de ser requeridos debido a las restricciones de contacto y circulación, es el caso de los peluqueros, cosmetólogos, remiseros, de los pequeños comerciantes, por mencionar solo algunos ejemplos.

### 10. b. Puestos de trabajo e informalidad en el empleo

**Gráfico 10.b.1: Puestos de trabajo y participación del empleo informal (en %) según categorías y sector. 1° a 3° trimestre, 2020.**

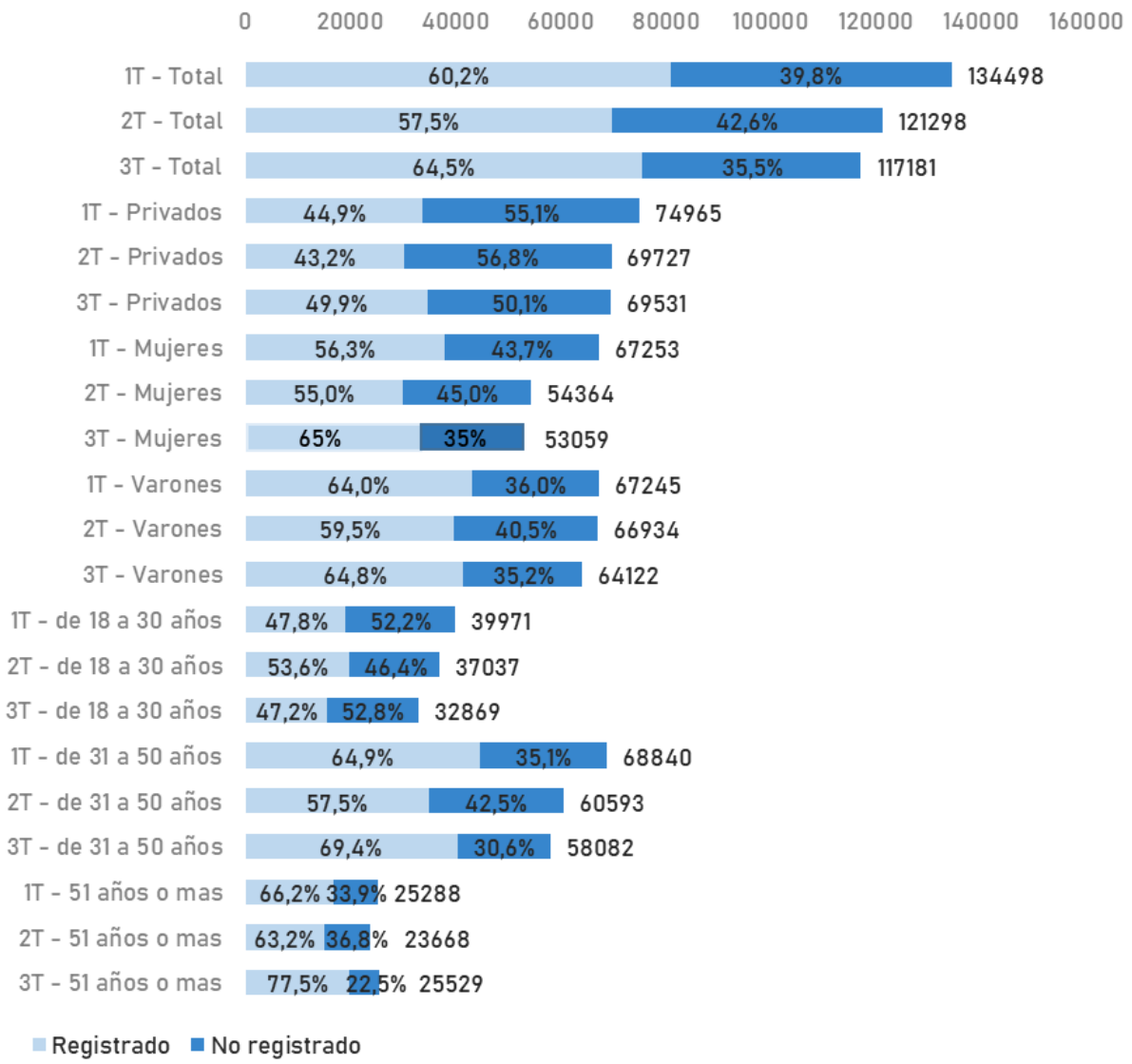

Fuente: Elaboración propia con datos de la EPH.

Como se muestra en el Gráfico 10.b.1, con el colapso económico producto de la pandemia, se perdieron en total más de 13 mil puestos de trabajo en relación de dependencia (comparando el primer trimestre del año 2021 con el segundo), casi un 10% del total correspondiente al período pre pandémico. En el tercer trimestre, la tan ansiada reactivación económica no impactó en la recuperación de puestos de trabajo, y se volvieron a perder más de 4 mil empleos. Sin embargo, el punto positivo del tercer trimestre es que el empleo registrado es relativamente mayor que el no registrado, mejorando inclusive la proporción del primer trimestre del 2020.

Otro punto a considerar, que también muestra el gráfico, es que desde el primer trimestre del 2020 hasta el tercero, las mujeres perdieron más de 14 mil puestos de trabajo, muchos más que los hombres, que en total perdieron solo 3123 comparando ambos períodos. La pérdida neta de empleos en relación de dependencia fue casi del 13%, de los cuales el 82% de estos puestos corresponden a mujeres.

Siguiendo los grupos etarios, el de los jóvenes fue el más golpeado, perdiendo el 17,76% de los puestos de trabajo después de la aparición de la pandemia, seguido por el de la mediana edad con el 15,63%. En los mayores de 50 la tendencia es la contraria, observándose un aumento neto en el empleo si se compara con el tercer trimestre, es así que la aparición de la pandemia parece haber incentivado la vuelta al mercado laboral de este grupo.

La participación en la informalidad  muestra diferencias entre géneros antes de la pandemia (36% de trabajo informal entre varones contra 43,7% de las mujeres) y también se aprecia mayor informalidad en el grupo de los jóvenes, que llega al 52,8% de empleo informal en el tercer trimestre. Considerando todos los sectores y todo el período, el grupo donde hay mayor prevalencia del empleo informal es el de los privados, llegando al 56,8% en el segundo trimestre.

Recapitulando, las mujeres fueron las más afectadas por la pérdida de empleo, mientras que los jóvenes fueron la franja etaria más golpeada por la informalidad.

### 10. c. Autónomos y nivel educativo.

Es preciso aclarar que seguimos la definición de trabajadores por cuenta propia de la EPH, al margen de las consideraciones propias de la AFIP. El gráfico 10.c.1  presenta el número y la distribución por nivel educativo de los autónomos en los primeros 3 trimestres del año 2020. En el 2° trimestre, se perdieron más de ocho mil puestos de autónomos, y se ve que en el tercer trimestre del año 2020 aún no se habían recuperado los niveles pre pandémicos.

Se muestra claramente que los cuentapropistas más afectados por las consecuencias de la pandemia son las mujeres, los jóvenes y los adultos mayores; que tal como fuera indicado precedentemente, es muy probable que aquellos trabajadores por cuenta propia hayan pasado a engrosar la tasa de inactividad laboral.

**Gráfico 10.c.1: Trabajadores por cuenta propia por nivel educativo. 1T a 3T 2020**

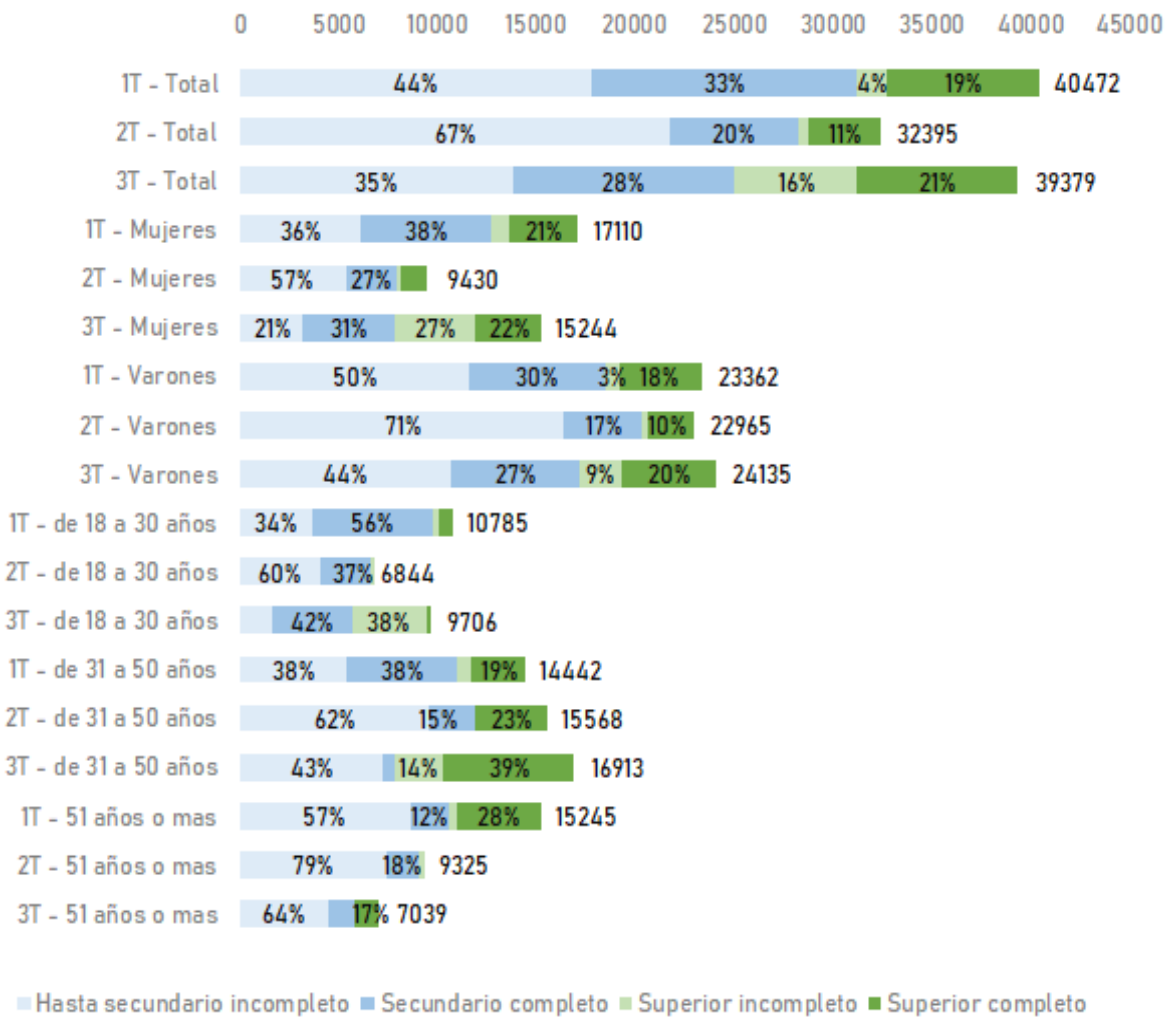


Fuente: Elaboración propia con datos de EPH

Es notable el aumento en la cantidad de trabajadores por cuenta propia de menor calificación (hasta secundario incompleto), entre el primero y el segundo trimestre del año 2020. Según los datos de EPH, el cuentapropismo en este sector aumentó un 22,4% mientras que el trabajo en relación de dependencia disminuyó en un 16,4%. Particularmente, para este grupo los empleados formales bajaron de 15.104 a 8.430, una pérdida del 45,2%, traduciéndose en un aumento de la informalidad del 58,4% al 73,8%. Esto sugiere que la migración de gran parte de los asalariados con menor educación hacia el cuentapropismo es lo que explica la mayor participación de este grupo en el trabajo autónomo.

Para concluir, se debe mencionar que el empleo por cuenta propia disminuyó de manera significativa durante el segundo trimestre, como ya se ha mencionado, seguramente a raíz de las restricciones a la movilidad, pero consiguió recomponerse hacia el tercer trimestre. En lo que respecta a la composición del trabajo autónomo, las mujeres y los adultos mayores son los grupos que más redujeron su participación, al mismo tiempo que los varones y los

adultos de 31 a 50 aumentaron su peso. Como se mencionó, las personas de menor nivel educativo se trasladaron masivamente hacia el cuentapropismo pero solo de forma transitoria.

### 10. d. Distribución sectorial del empleo y la informalidad.

Antes de comenzar con el análisis de los gráficos estadísticos, es de suma importancia aclarar que el reducido tamaño de la muestra para nuestro aglomerado dificulta que un nivel de desagregación de esta magnitud, genere resultados estadísticamente precisos en los rubros más pequeños (son varias las ramas donde el tamaño de la muestra es demasiado acotado como para realizar inferencias con un nivel de precisión aceptable). A los fines de seguir con la exposición se presentarán los datos, hecha esta salvedad.

Tal como demuestra el gráfico 10.d.1, las actividades que más puestos de trabajo generan en el sector privado de nuestro aglomerado son el comercio y la construcción, implicando entre ambos un 30,3% sobre el total de ocupados y un 27,5% del PBG. Es posible observar que el comercio es también uno de los rubros que más rápido se recuperó luego de la pandemia, alcanzando en el tercer trimestre niveles superiores al período pre pandémico. El rubro siguiente en cantidad de empleos es el de la construcción, en el que se evidencia una caída significativa de puestos de trabajo, la cual resulta más grave hacia el tercer trimestre del 2020.

**Gráfico 10.d.1: Evolución del empleo por ramas de la actividad económica. Gran Resistencia. 1T a 3T 2020**

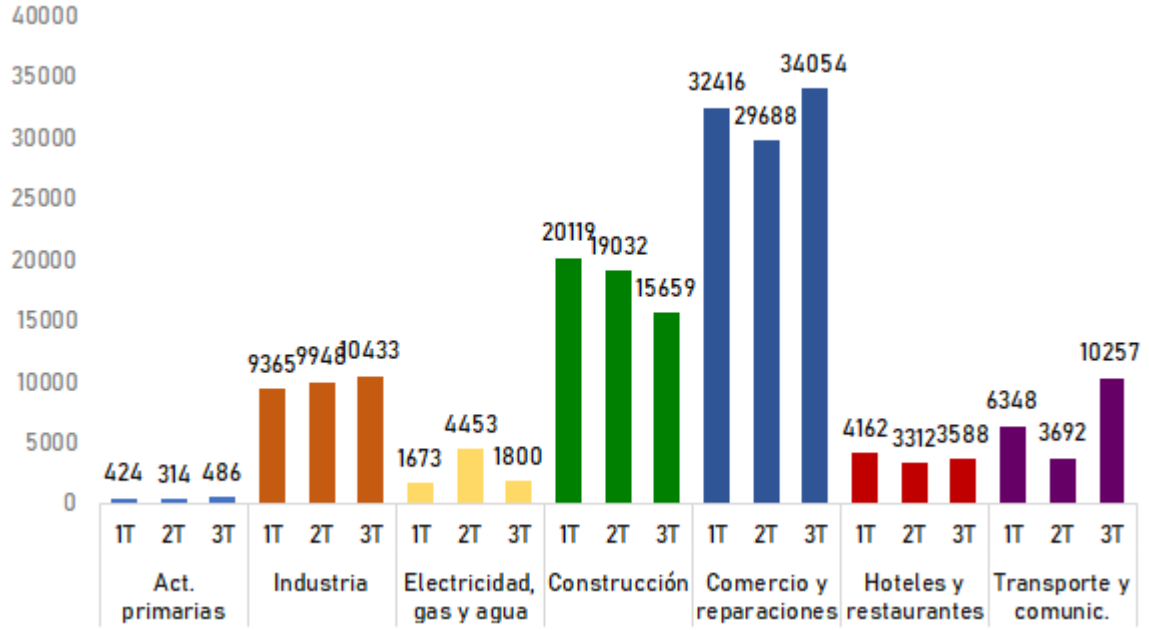

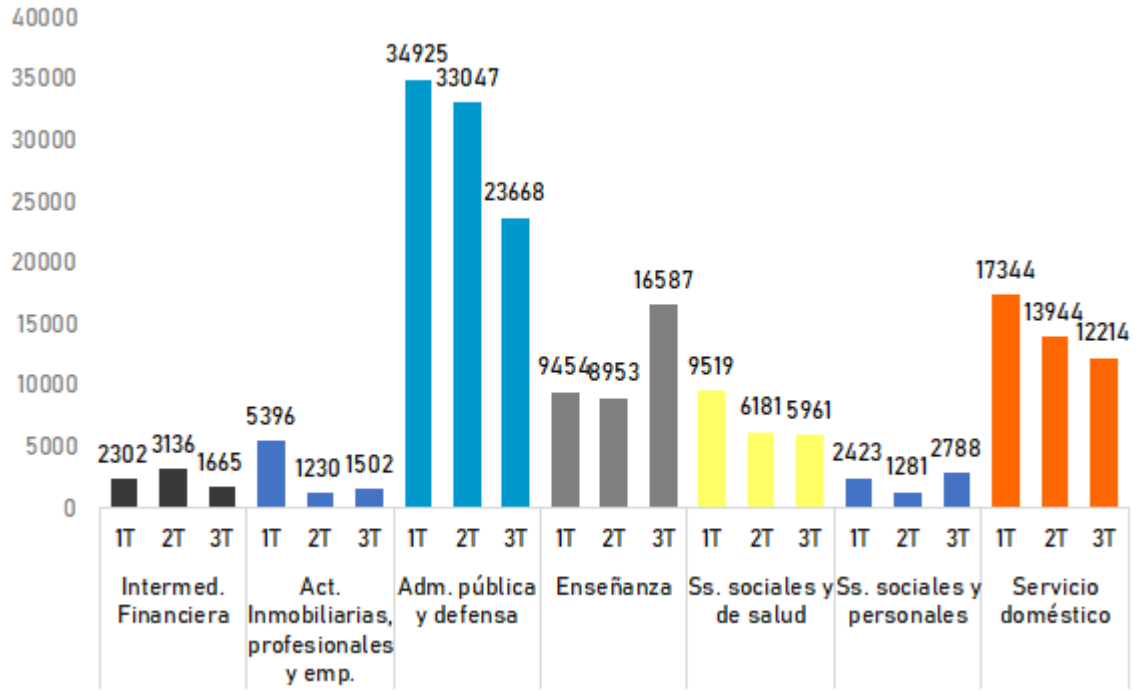


Fuente: Elaboración propia con datos de la EPH.

La administración pública (20,1% del empleo y 7,2% del PBG) y el servicio doméstico (10% y 0,7%, respectivamente), rubros que resultan muy relevantes en la generación de empleo del aglomerado, continuaron con graves caídas aún en el tercer trimestre del año 2020.

**Tabla 10.d.1: Participación de grupos vulnerables en el empleo según ramas de la actividad en 1T 2020. Gran Resistencia**

| Vulnerabilidad del empleo por ramas de actividad, según riesgo de caída en el EMAE 2020 | Participación en | | % en empleo | | | |
|---|---|---|---|---|---|---|
| | PBG Provincial 2019 | Empleo del aglomerado (1T 2020) | Mujeres | Jóvenes | No registrados en relación de dependencia | Autónomos no calificados |
| **ALTO** | **20,9%** | **28,3%** | **44,1%** | **31,6%** | **64,8%** | **49,8%** |
| Construcción | 15,4% | 11,6% | 4,1% | 14,5% | 61,8% | 95,2% |
| Hogares con servicio doméstico | 0,7% | 10% | 98,1% | 18,0% | 83,8% | - |
| Hoteles y restaurantes | 0,2% | 2,4% | 14,6% | 42,8% | 67,4% | - |
| Otras actividades de servicios | 4,5% | 4,3% | 42,8% | 14,8% | 27% | 70,8% |
| **MEDIO ALTO** | **25,6%** | **37,2%** | **40,3%** | **37,8%** | **25,1%** | **77,2%** |
| Comercio y reparaciones | 12,1% | 19,5% | 40,2% | 58,3% | 27,5% | 90% |
| Industria manufacturera | 9,4% | 5,4% | 45,5% | 21,9% | 43,6% | 84,8% |
| Servicios sociales y de salud | 3% | 5,7% | 43% | 10,4% | 28,3% | - |
| Electricidad, gas y agua | 1,2% | 6,6% | 0,0% | 14,1% | 0,0% | 100% |
| **MEDIO BAJO** | **37,7%** | **32,9%** | **49,9%** | **20,8%** | **17,9%** | **9,9%** |
| Administración pública y defensa | 7,2% | 20,1% | 51,2% | 27% | 17,9% | - |
| Actividades inmobiliarias, empresariales y profesionales | 9,8% | 3,3% | 45,6% | 0% | 17,1% | 7,4% |
| Enseñanza | 7,3% | 5,5% | 70,4% | 6,8% | 11,1% | - |
| Transporte y comunicaciones | 13,4% | 4% | 15,4% | 25,7% | 27,8% | 75,9% |
| **BAJO** | **15,6%** | **1,5%** | **0%** | **70,6%** | **25,4%** | - |
| Agricultura, ganadería y silvicultura | 9,1% | 0,2% | 0% | 100% | 100% | - |
| Intermediación financiera | 6,5% | 1,3% | 0% | 66,1% | 13,9% | - |

Fuente: Elaboración propia con datos de la Dirección de Estadísticas del Chaco y EPH. Aclaración: mujeres, jóvenes y no registrados fueron calculados sobre el total del empleo de la rama. Los autónomos no calificados, en cambio, sobre el total de autónomos de la rama.

Ahora que ya tenemos una imagen de las participaciones, podemos ver qué tipo de empleo se contrata en cada uno de los sectores para identificar así la ubicación de los grupos con más vulnerabilidad en el empleo. La Tabla 10.d.1 presenta, para las distintas ramas agrupadas según la caída reportada por el EMAE en el mes de abril de 2020, y considerando como más vulnerables a aquellas que se vieron más afectadas en ese reporte, la importancia del sector en el PBG provincial del 2019, en el empleo del aglomerado, el porcentaje de mujeres, el de jóvenes, el porcentaje de empleo no registrado entre los trabajadores en relación de dependencia y la cantidad de autónomos con bajo nivel educativo.

En el primer trimestre del año 2020, casi el 70% del empleo se concentraba en ramas que implican una vulnerabilidad alta o medio alta. Entre estas ramas, se identifican dos importantes tanto para la economía como para el empleo provincial: el Comercio (12,1% y 19,5% respectivamente) y la Construcción (15,4% y 11,6%) y otras que resultan de relevancia en cuanto al empleo pero menos significativas para la producción como el Servicio doméstico. Tanto en el sector de la Construcción como en el del Servicio Doméstico, la incidencia de los trabajadores informales es elevada; el Comercio, sin embargo, registra un nivel de informalidad moderado, de un 27,5%. Tal como lo evidencia el gráfico 10.d.1, de los tres rubros mencionados, solo el comercio presentó una recuperación significativa en cuanto a los puestos de trabajo generados en el tercer trimestre del año 2020, mientras que el Servicio Doméstico y la Construcción continuaron su caída y para ese período aún no habían recuperado los niveles previos al período previo a la pandemia. Un caso interesante es el de la industria manufacturera, cuya importancia para la economía y para el empleo provincial es del 9,4% y 5,4% respectivamente, y que logró superar los puestos de trabajo generados, al comparar la situación del primer trimestre del año pandémico con la del tercero.

Con respecto a las ramas de la actividad que se caracterizan por tener una baja o moderada vulnerabilidad del empleo, la tabla nos muestra que la participación en el empleo tiende a ser más baja (34,4% en el primer trimestre de 2020). Entre ellas, las actividades primarias, aunque muy importantes para la economía provincial, son insignificantes en el empleo del aglomerado.

Recapitulando, el mercado laboral de la capital chaqueña muestra un comportamiento relativamente rígido (donde predominan el comercio y el empleo público), no resultando tan afectado en términos de pérdida de empleo como lo que se ve a nivel país, y al mismo tiempo con pocas posibilidades de captar rápidamente a las personas que buscan volver a sumarse a la fuerza de trabajo. Como ya se mostró, esto se traduce en un alto desaliento que genera una baja tasa de actividad. Esto parece ser una característica estructural del aglomerado, que forma parte de la región argentina menos favorecida en términos de desarrollo.

Aún así, vale la pena mencionar que los ajustes sufridos en el mercado laboral se distribuyen de distinta forma según el grupo etario y social. Se mostró como las mujeres (y dentro de de este grupo las más vulnerables son las trabajadoras de casas particulares) fueron las más afectadas en términos de pérdida de empleo en relación de dependencia; mientras que en los hombres mayores de 50 ocurrió un masivo retorno al mercado laboral. Podemos inferir que esto fue a causa de la pandemia y que de este grupo existían muchos individuos que ya se consideraban retirados por su edad avanzada y debieron volver a trabajar por la crisis.

Al mismo tiempo, los trabajadores de poca calificación se muestran como un grupo que tiene dificultades para insertarse plenamente, migrando entre el trabajo informal y el cuentapropismo, posiblemente recurriendo a lo que se conoce habitualmente como “changas”.

**10. e. Empleo e ingresos**

**Gráfico 10.e.1: Evolución de los ingresos en la ocupación principal a precios constantes de diciembre de 2019. Aglomerado Gran Resistencia. (1T 2019 - 3T 2020)**

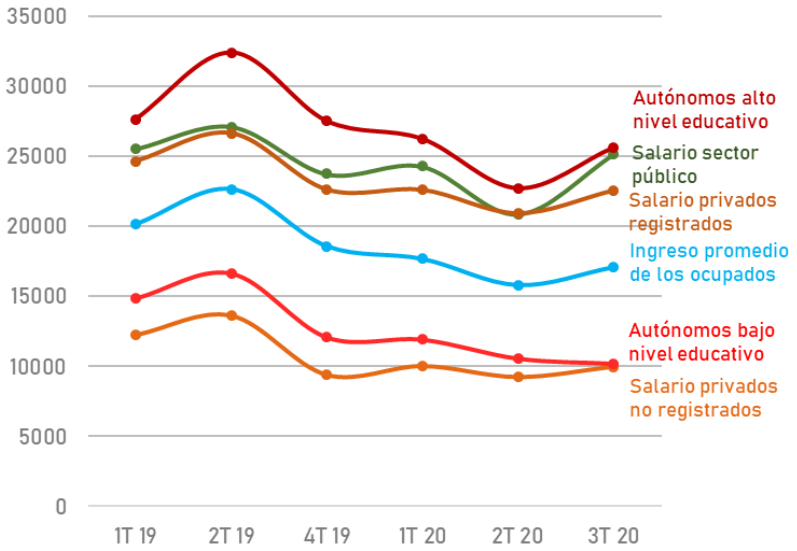


Fuente: elaboración propia sobre la base de EPH. Precios constantes de diciembre de 2019. Aclaración: no hay datos del tercer trimestre de 2019 para Resistencia.

El Gráfico 10.e.1 presenta la evolución de los ingresos de los trabajadores ocupados en el aglomerado y muestra que el ingreso promedio de los mismos viene cayendo de forma sostenida desde el segundo trimestre del 2019. Considerando las características educativas del aglomerado y en pos de mantener grupos con un tamaño muestral representativo, para esta parte hemos adoptado la siguiente definición para dividir a los autónomos: bajo nivel educativo corresponde a quienes como máximo han terminado el secundario, y alto nivel educativo para aquellos que al menos tienen estudios superiores incompletos.

El salario de los registrados del sector privado sigue la misma tendencia que el promedio, evidenciándose que la disminución experimentada entre el primero y el cuarto trimestre de 2019 es superior a la que se produjo como consecuencia de la pandemia. Aquí podría pensarse que la política de ATP contribuyó significativamente a evitar que los niveles de ingresos en este sector caigan aún más. Asimismo, vemos que en el tercer trimestre del año 2020, el salario del sector privado formal ya recuperó los niveles de la etapa previa a la pandemia.

Es destacable el hecho de que el salario de los autónomos de bajo nivel educativo fue superior al de los trabajadores informales del sector privado, pero los niveles de ambos tendieron a igualarse a partir del año 2021, manteniéndose relativamente estables durante el año pandémico.

Con respecto a los salarios de los autónomos con alto nivel educativo, se aprecia que son el grupo que mostraba mejor nivel de ingresos pero también sufrió una abrupta caída hasta casi igualarse con el salario del sector público.

El Gráfico 10.e.2 presenta la evolución de los ingresos en la ocupación principal por grupo de riesgo clasificados por su caída registrada en el EMAE en abril de 2020. El grupo de vulnerabilidad alta incluye sectores que capturan parte importante del empleo local, entre ellos el de la Construcción, cuya caída en el nivel de ingresos es coincidente con la disminución de los puestos de trabajo para ese rubro. El rubro de hoteles y restaurantes, uno de los más golpeados por la pandemia, presenta una caída significativa de sus niveles de ingreso y aún ningún indicio de recuperación para el tercer trimestre del 2020.

**Gráfico 10.e.2: Evolución trimestral de los ingresos en la ocupación principal para el aglomerado Gran Resistencia. (1T 2019 a 3T 2020). Precios constantes de diciembre de 2019.**

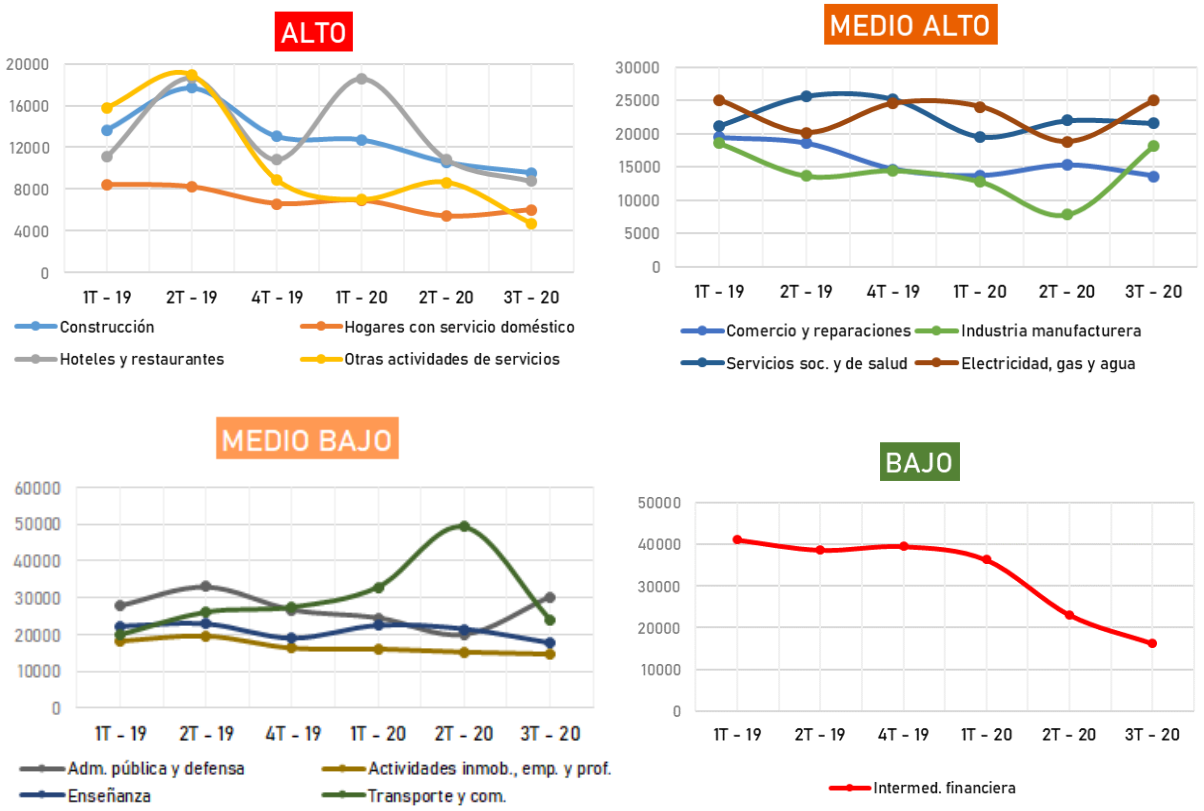


Fuente: elaboración propia sobre EPH. Precios constantes a diciembre de 2019. Se excluye actividades primarias por falta de muestreo en algunos trimestres. Aclaración: no hay datos para el 3T de 2019.

En cuanto al grupo de riesgo medio alto, allí se encuentra el sector de Comercio, el cual, como fuera explicitado precedentemente, posee una elevada incidencia en la generación de puestos de trabajo en la provincia. La caída de los niveles de ingresos de este rubro se evidencia desde el segundo trimestre del año 2019, pero no continúa luego de la pandemia, más bien se observa una tendencia hacia el alza en el segundo trimestre del año 2020 (probablemente gracias al sostén que implicó la política pública de ATP), y una leve tendencia hacia la baja en el tercer trimestre, período coincidente con el establecimiento de

condiciones de ingreso restrictivas al REPRO, política que actuó en reemplazo del ATP. Con respecto a la industria manufacturera, si bien hay una disminución de los niveles de ingresos durante la pandemia, la recuperación que inicia a mediados del segundo trimestre del 2020 ya supera para el tercero los niveles pre pandémicos.

Resumiendo, los rubros más perjudicados han sido los de riesgo alto y medio alto, con altas caídas en el ingreso; de hecho rubros como construcción, otras actividades de servicios y turismo tienen caídas muy pronunciadas. Por otra parte los rubros de riesgo medio bajo, es decir administración pública, enseñanza, transporte y actividades inmobiliarias y empresariales fueron los que mejor resistieron a la pandemia. Como ya se aclaró, en algunos rubros que son pequeños para el aglomerado (como intermediación financiera, actividades inmobiliarias y empresarias y transporte) la cantidad de encuestados no permite tomar resultados estadísticamente significativos.

A lo largo del texto, hemos podido observar que la crisis generada por la pandemia repercutió en una caída en el empleo y un traspaso significativo hacia la inactividad por parte de aquellos trabajadores que perdieron sus puestos de trabajo. Además, encontramos una reactivación en algunos sectores de la economía producto de la gradual apertura y de las medidas implementadas por el gobierno que lograron parcialmente contener al empleo formal (ATP) y proveer ingresos a los informales (IFE).

La Tabla.f.1 nos muestra que el nivel de actividad en el aglomerado del Gran Resistencia cayó 2,3 puntos porcentuales más que el promedio del total de aglomerados como consecuencia de la pandemia. Por otra parte, la alta proporción de trabajadores informales y de autónomos con bajo nivel educativo, ayuda a explicar por qué el Chaco fue la provincia con mayor porcentaje de su población beneficiada con el IFE.

El ajuste en el empleo en nuestro aglomerado fue por una doble vía: aumentando la informalidad en los sectores menos favorecidos y relegando a otros vía inactividad.

**Tabla 10.f.1: Incidencia de la actividad, del empleo no registrado y de trabajadores autónomos con bajo nivel educativo durante 2020. Aglomerado Gran Resistencia y Total de Aglomerados Argentina.**

| Índice | Primer trimestre 2020 | | Segundo trimestre 2020 | | Tercer trimestre 2020 | |
|---|---|---|---|---|---|---|
| | Gran Resistencia | Total aglomerados | Gran Resistencia | Total aglomerados | Gran Resistencia | Total aglomerados |
| Tasa de actividad | 42,3% | 47,1% | 31,3% | 38,4% | 39,4% | 42,3% |
| % empleo no registrado | 60,2% | 35,9% | 57,5% | 23,8% | 64,5% | 28,7% |
| % autónomos con bajo nivel educativo | 77,2% | 67,2% | 87,4% | 70% | 63,6% | 66,7% |

Fuente: elaboración propia con datos de EPH-INDEC

## 11. Condiciones de vida

### 11. a. Pobreza

El Gráfico 11.a.1 muestra las tasas de pobreza e indigencia por ingresos para el Aglomerado Gran Resistencia y para el total de aglomerados incluidos en la EPH por trimestre desde el año 2017. A partir del mismo podemos advertir que ambas tasas presentan una tendencia creciente desde el primer trimestre del año 2018.

De hecho, la pobreza en el Gran Resistencia se condice con el desempeño del indicador a nivel nacional: disminuye significativamente a comienzos del año 2018, y a partir de allí, como consecuencia de la devaluación y en virtud de la pérdida de poder adquisitivo que esto genera, el índice de pobreza viene sostenidamente en aumento. La indigencia, por su parte, presenta también una tendencia creciente pero encuentra un techo a inicios del 2020.

La pandemia profundizó este proceso de crecimiento en el caso de la pobreza, pero vemos que la indigencia en el Gran Resistencia disminuyó de manera transitoria en el segundo semestre del año 2020, entonces se aprecia el efecto distributivo que tuvieron las políticas de asistencia.

**Gráfico 11.a.1: Evolución de las tasas de pobreza e indigencia por ingresos. Aglomerado Gran Resistencia y Total de aglomerados de Argentina (Primer trimestre 2017- Tercer Trimestre 2020).**

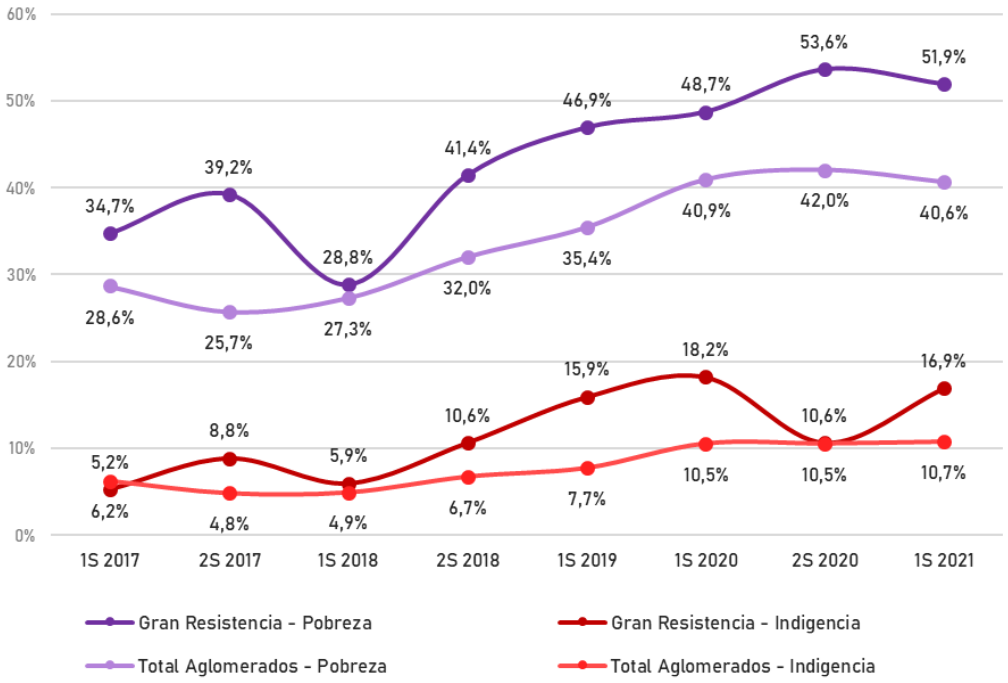


Fuente: elaboración propia con datos de INDEC. Aclaración: los datos para el segundo semestre de 2019 no están disponibles para el aglomerado Gran Resistencia.

### 11. b. Desigualdad

**Gráfico 11.b.1: Evolución del índice de Gini del ingreso per cápita familiar. Aglomerado Gran Resistencia y Total de aglomerados de Argentina (Primer trimestre 2017- Tercer Trimestre 2020).**

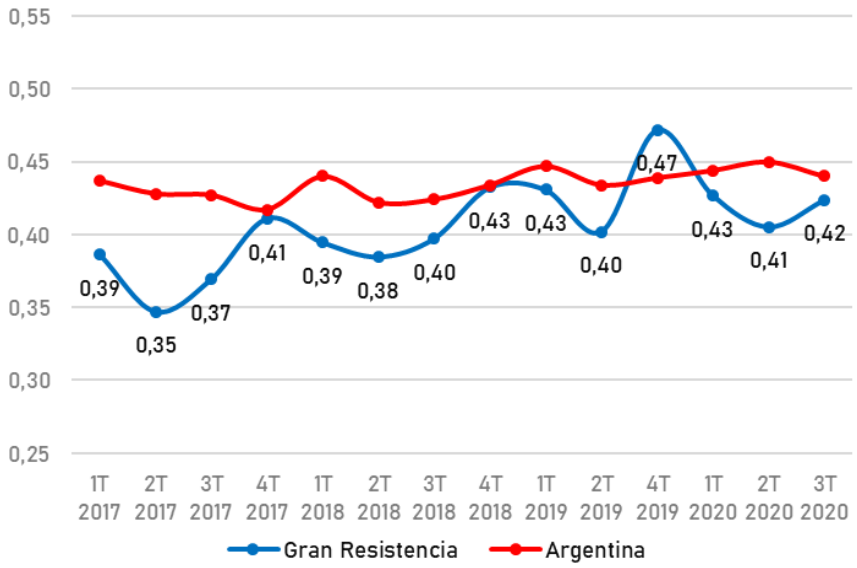


Fuente: elaboración propia con datos de la Dirección nacional de asuntos provinciales y de la EPH de INDEC. Aclaración: los datos del tercer trimestre de 2019 no están disponibles para el aglomerado Gran Resistencia.

El Gráfico 11.b.1 presenta la evolución del coeficiente de Gini del ingreso per cápita familiar para el Aglomerado Gran Resistencia y para el total de aglomerados incluidos en la EPH por trimestre desde el año 2017. La desigualdad en los ingresos presenta en el total de aglomerados una tendencia levemente creciente a partir del segundo trimestre de 2018. En cuanto al Gran Resistencia, vemos que presentaba índices de desigualdad menores que el promedio nacional, pero el indicador empeora a partir del segundo trimestre de 2019 y hasta el primer trimestre de 2020. El gráfico demuestra que la desigualdad en el Gran Resistencia presenta una tendencia marcadamente creciente en los últimos años, con un comportamiento estacional y oscilante; y si bien la desigualdad en nuestro aglomerado hacia 2017 era más baja que la del total nacional, a mediados de 2020 se encontraba en valores cercanos a los del país.

En relación a la pandemia, el aglomerado descendió cuatro puntos porcentuales en el segundo trimestre, mientras que el total país registró una suba de 1 punto porcentual. En el caso nacional, la desigualdad en el tercer trimestre retornó a su nivel pre-pandemia, mientras que en nuestro aglomerado subió solo un punto porcentual. En este punto, cabe destacar que la EPH, si bien captura adecuadamente los ingresos laborales y de las transferencias y pensiones, tiene un subregistro de otras fuentes de ingresos -en particular

las ganancias y las rentas del capital- más concentradas en la derecha de la distribución, por lo que todo indicador de desigualdad proveniente de esta fuente probablemente subestime la amplitud de la real distribución de los ingresos.

En el gráfico 11.b.2, se evidencia la variación del ingreso per cápita familiar de forma interanual para cada decil de ingreso (cabe aclarar que cada decil tiene una misma cantidad de personas (el 10% de la población) y se ordenan del más pobre (el 1) al más rico (el 10)). Las curvas reportan el cambio porcentual en el ingreso promedio de cada percentil en el año 2020 respecto de su contraparte en el año 2019, ambos medidos en pesos constantes de diciembre de 2020; de forma que los sectores de la curva por encima de la línea azul ganaron respecto del año 2019 y los que se ubican por debajo, perdieron.

En el primer trimestre, período coincidente con la crisis de fin del ciclo del gobierno de Cambiemos, se nota que los deciles de más bajos ingresos fueron los que experimentaron una merma en su poder adquisitivo mientras que los sectores medios se mantuvieron y los más ricos incluso aumentaron sus ingresos por encima de los niveles de inflación.

**Gráfico 11.b.2: Curvas de incidencia del crecimiento del ingreso per cápita familiar (en pesos constantes de diciembre de 2020) para el aglomerado Gran Resistencia. Variación interanual por trimestres**

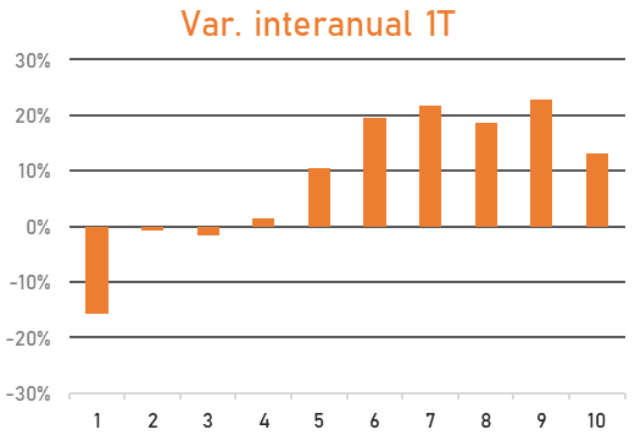


En el segundo trimestre del año 2020, todos los deciles sufrieron una disminución de su poder adquisitivo en comparación con el año previo, de forma más o menos pareja. Los más afectados fueron los sectores medio-bajos (decil 3, 4 y 5).

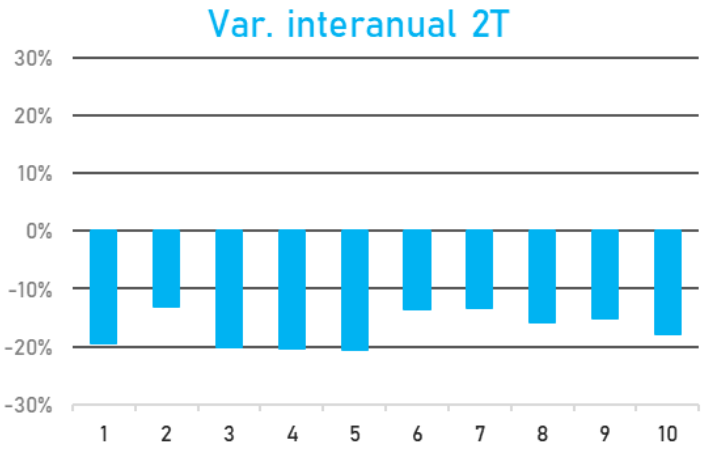

En el cuarto trimestre (se omite el tercero porque no existen datos disponibles del 2019 para el Gran Resistencia, lo que torna imposible una explicación en términos comparativos), período en el que la apertura de las actividades era casi total, la tendencia es muy clara: los que pudieron recomponer su ingreso real fueron los más pobres, mientras que los sectores medios se mantuvieron en comparación con el año anterior y los sectores altos tuvieron una fuerte caída interanual.

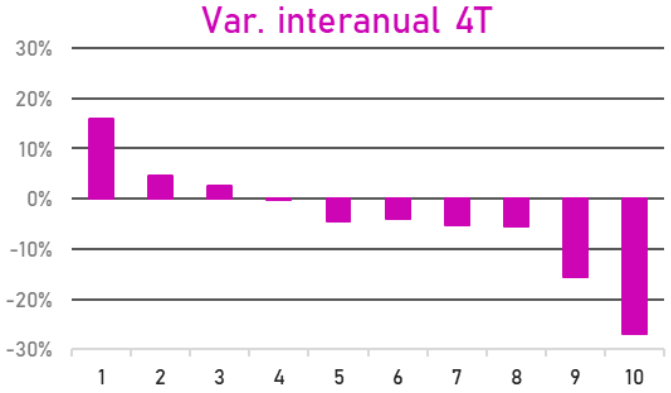


Fuente: elaboración propia con datos de la EPH

### 11. c. Descomposición de los ingresos por fuentes

El Gráfico 11.c.1 presenta la descomposición del ingreso individual total por fuentes en los trimestres 1 a 3 del año 2020, pero plasmado en quintiles. Se puede observar como van en aumento las transferencias a lo largo del año pandémico en cada grupo. Se evidencia que entre el primero y el segundo semestre del año 2020, la caída en la actividad y las medidas implementadas por el gobierno, en particular el lanzamiento del IFE, significó que el porcentaje de los ingresos correspondientes a transferencias aumentara de forma proporcional en los tres primeros quintiles (respectivamente: 9 puntos porcentuales, 3 puntos porcentuales y 2 puntos porcentuales).

Los ingresos laborales se reducen significativamente, en el primero y el tercer quintil, resultando llamativo que no suceda lo mismo en el segundo.

**Gráfico 11.c.1: Descomposición del ingreso individual total por fuentes para el aglomerado Gran Resistencia (Primer a Tercer trimestre 2020)**

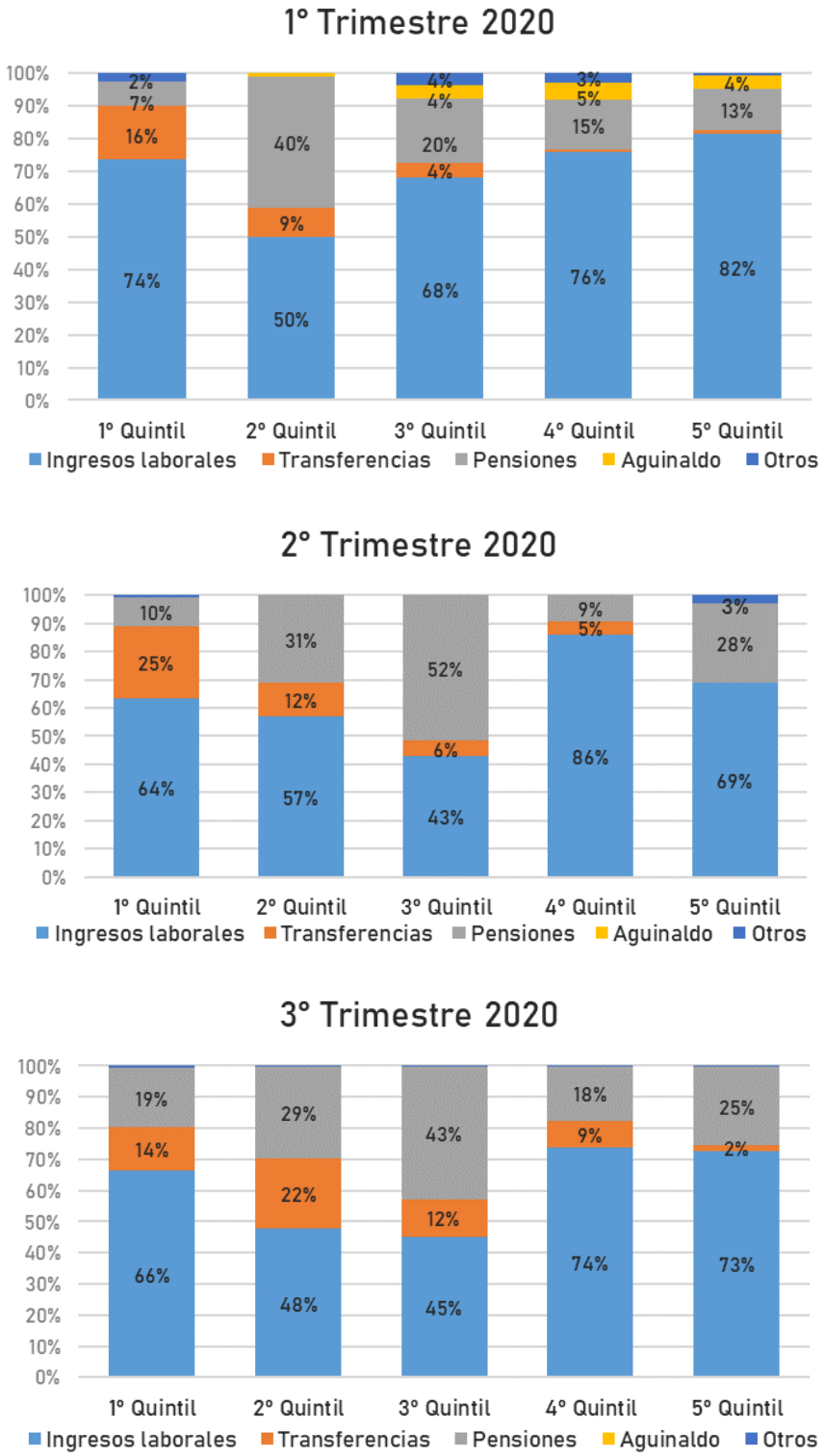


Fuente: elaboración propia con datos de la EPH

### 11. d Incidencia distributiva de la pandemia en grupos vulnerables

Finalmente, en la sección de mercado de trabajo habíamos identificado a los grupos más golpeados por la pandemia por su incidencia en la inactividad, en la informalidad entre los trabajadores en relación de dependencia o el bajo nivel educativo entre los trabajadores autónomos. Así, se identifican como grupos potencialmente vulnerables a las mujeres, a los jóvenes, a los empleados no registrados y a los autónomos con bajo nivel educativo. El Gráfico 11.d.1 reporta la incidencia de cada uno de estos grupos en los quintiles del ingreso per cápita familiar en los trimestres 1 a 3 del año 2020.

**Gráfico 11.d.1: Incidencia de la población femenina, joven, del empleo informal y del empleo autónomo de baja calificación según quintiles del ingreso total individual en el Aglomerado Gran Resistencia. Trimestres 1 a 3 de 2020.**

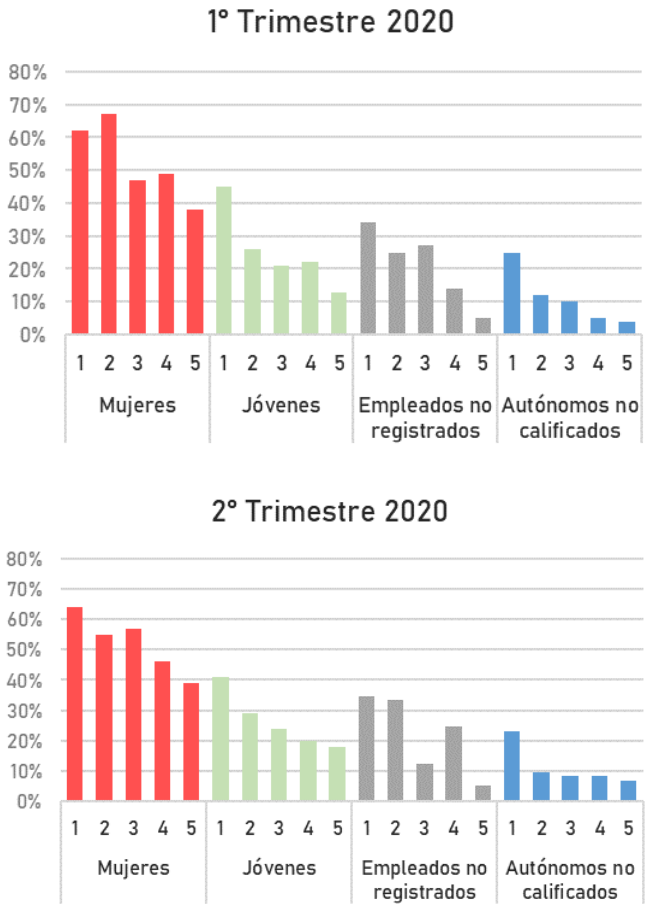

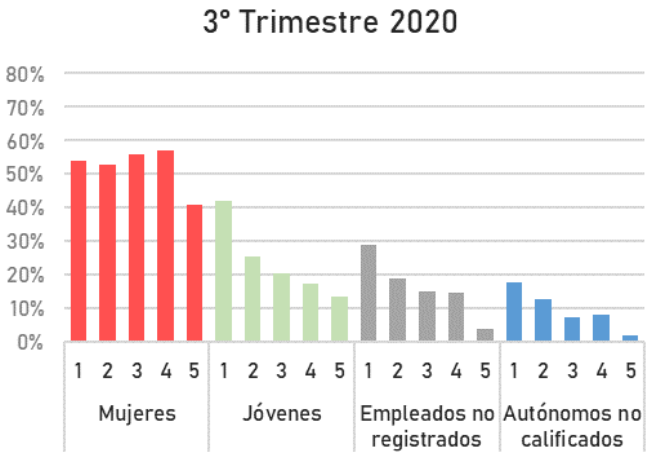


Fuente: elaboración propia sobre datos de la EPH.

En cuanto a la participación en quintiles de ingreso individual, el grupo de las mujeres aumentó su participación en los tres quintiles más altos con respecto al primer trimestre. Los jóvenes, por su parte, no variaron significativamente su participación.

Los empleados no registrados disminuyeron su participación en todos los quintiles, a esto hay que añadir los resultados que ya se mencionaron con respecto a este grupo, y es que sufrieron una fuerte reducción en cantidad de empleos.

Por último, el grupo de los autónomos no calificados reduce su participación en todos los quintiles de ingreso. Ya hemos identificado a este segmento como un grupo de extrema vulnerabilidad, y es su movimiento hacia el desempleo y el subempleo lo que posiblemente explica este cambio.

## 12. Reflexiones finales

Como se ha procurado mostrar a lo largo de este documento, la pandemia generó una serie de alteraciones en una economía regional que ya estaba sufriendo los embates de la crisis y el estancamiento. El colapso económico devenido a partir de la pandemia afectó de manera heterogénea a las distintas estructuras productivas y entramados sociales. En este sentido, podemos distinguir los principales sectores económicos de la provincia y cuáles han sido a grandes rasgos su desempeño.

El sector primario representa una parte importante de la economía y, por su naturaleza, no se vio tan afectado por el aislamiento social y las distintas restricciones al movimiento. Por su parte, el empleo público, debido a que no está tan sujeto a los vaivenes económicos, se encontró más protegido que el resto, y esto contribuyó a que el impacto en términos de empleo no fuera tan significativo como en otras partes del país.

Asimismo, el empleo privado recibió asistencia focalizada que ayudó a aminorar las dificultades económicas propias de la situación.En este sentido, el comercio tuvo pérdida de empleo pero mostró ser resiliente y vio una rápida recuperación. La construcción, que tiene gran importancia en el empleo de la ciudad, no corrió la misma suerte y tuvo una recuperación más lenta. El sector informal y el de los trabajadores por cuenta propia de baja calificación fueron los grupos que sufrieron mayores costos en términos económicos; y dentro de este rubro el servicio doméstico, una actividad que se caracteriza por ser vulnerable y feminizada. Se asistió a una masiva destrucción de puestos de trabajo a pesar de los esfuerzos del poder ejecutivo para frenar los despidos mediante decretos (doble indemnización y prohibición de despidos). En este aspecto, cabe destacar las políticas de ayuda social que ofrecieron a los menos favorecidos mejores posibilidades para hacer frente a esta transición; como ya se mencionó, el Chaco fue la provincia con mayor cobertura de IFE.

Prestando atención a las familias y a la faceta social, se puede afirmar que las clases más bajas han sido por mucho las más perjudicadas. Aquellos con menor nivel educativo, menores posibilidades de trabajar de manera remota y menos capacidad financiera encontraron más dificultades para insertarse laboralmente y mantener su nivel de consumo. Una provincia (y un país) cuyas estadísticas de pobreza han empeorado gravemente en los últimos años se encontró con una crisis de alcance mundial que la extendió aún más este flagelo, hasta niveles que no deben volverse tolerables.

Dentro de las clases medias y bajas también está claro quienes han absorbido el mayor costo de la pandemia: las mujeres, que se vieron expulsadas laboralmente y relegadas a la inactividad o a las tareas domésticas, evidenciando más los ya conocidos atavismos propios de los roles de género; los jóvenes, con sus altas tasas de desempleo que significan un escollo en sus primeros pasos en el mundo laboral; y los adultos mayores, que además de haberse mostrado como los más afectados clínicamente por el virus y el aislamiento social, perdieron mucho empleo y padecieron la desocupación. Muchos no pudieron volver a conseguir un trabajo, lo que es grave teniendo en cuenta que son el sostén económico de la mayor parte de las familias.

Es en este contexto que la exclusión y la falta de oportunidades mostraron su peor cara,

donde las redes de contención social y la asistencia del estado fueron la herramienta primordial para sostener a muchos de los que habitan esta provincia.